

# Folkeskolens vidtgående specialundervisning 1985-2001

|  |    |
|--|----|
| <b>FORORD</b> .....  | 2  |
| <b>UDVIKLINGEN I DEN VIDTGÅENDE SPECIALUNDERVISNING</b> .....  | 4  |
| Metode.....  | 4  |
| Tabel 1 Antal børn og unge i alderen 6-16 år. Danmarks Statistiks folketælling pr. 1. januar i hvert af årene 1985-2000 .....          | 5  |
| Tabel 2 Antal børn og unge i vidtgående specialundervisning i folkeskolens 1. – 10. klasse. ....                                       | 6  |
| Område/år.....   | 6  |
| Figur 1 Elever i folkeskolens vidtgående specialundervisning 1-10 klasse og det samlede antal 6-16 årige. Indeks 1995 = 100 .....      | 7  |
| <b>UDVIKLINGEN I FREKVENSEN AF ELEVER I VIDTGÅENDE SPECIALUNDERVISNING</b> .....   | 7  |
| Tabel 3 Frekvensen af elever i vidtgående specialundervisning i folkeskolens 1. – 10 klasse .....                                      | 8  |
| Figur 2 Frekvens 1985-2000.....  | 9  |
| Tabel 4 Udvikling i frekvensen af elever i vidtgående specialundervisning i folkeskolen. ....  | 9  |
| Stigning .....   | 9  |
| Tabel 5 Antallet af elever, som modtager særlig tilrettelagt specialundervisning ved frie grundskoler.....                             | 10 |
| Tabel 6 Oversigt over de hyppigst anvendte tilbud i folkeskolens vidtgående specialundervisning i udvalgt skoleår: 1.-10. klasse. .... | 11 |
| Tabel 7 Procentfordelingen af elever indenfor de tre specialundervisningskategorier jf. ....   | 12 |
| Tabel 6 .....  | 12 |
| Tabel 8 Elevfrekvensen på de tre tilbud * .....  | 12 |
| Tabel 9 Den procentvise fordeling af eleverne i folkeskolens vidtgående specialundervisning.....                                       | 13 |
| på årgang/klasse trin relateret til elevens fødselsår. ....  | 13 |
| Klasse/årgang.....   | 13 |
| Tabel 10. Den procentvise fordeling af elever i handicap kategorier i udvalgte skoleår. ....   | 13 |
| Figur 4 Den relative vækst indenfor de forskellige handicap kategorier.....  | 14 |
| <b>FØLGENDE TENDENSER FREMGÅR AF TABEL 10 OG FIGUR 4.</b> .....  | 15 |

## FORORD

Med ”Folkeskolens vidtgående specialundervisning 1985 –2000” foreligger den 1. udgave af denne publikation fra Undervisningsministeriet. Efter aftale med Amtsrådsforeningen i Danmark har Undervisningsministeriet overtaget denne opgave fra skoleåret 2000/01. Oplysninger, der vedrører skoleår før 2000/01, er alle baseret på tidligere offentliggjorte tal fra Amtsrådsforeningen. Denne udgave er således en ajourføring af tidligere udgaver med elevoplysninger pr. 1. oktober 2000.

Skoleåret 2000/01 er samtidig det tidspunkt, hvor en ændret opgavefordeling vedrørende den vidtgående specialundervisning trådte i kraft. Denne lovændring blev vedtaget af Folketinget i maj måned, jf. lov nr. 485 af 31. maj 2000, og trådte i kraft 1. august 2000.

Med ændringen fik kommunerne bl.a. tillagt kompetence til at træffe afgørelse om, at elevens behov for specialundervisning mm skal opfyldes ved amtskommunens foranstaltning. Det er amtskommunen, der skal indrette og sørge for specialundervisningen med udgangspunkt i kommunalbestyrelsens konkrete henvisning af børn og unge til specialundervisning ved amtsrådets foranstaltning. Amtsrådet træffer efter drøftelse med kommunen beslutning om den konkrete foranstaltning.

Den ændrede kompetencefordeling indebærer, at amtet fortsat har ansvaret for udvikling og drift af specialskoletilbud, center- og specialklassetilbud og specialrådgivning samt for lands- og landsdelsdækkende institutioner til børn og unge, hvis udvikling kræver en særlig vidtgående hensyntagen eller støtte. Den vidtgående specialundervisning kan fortsat finde sted i almindelige klasser (enkeltintegrerede) eller specialklasser i folkeskolen mv.

Kommunernes Landsforening og Amtsrådsforeningen er endvidere blevet enige om en regulering af det såkaldte kommunale takstbeløb, således at det kommunale takstbeløb for elever i folkeskolen forhøjes fra 59.500 kr. pr. år til 161.500 kr. på årsbasis (niveau 2000).

Det er for tidligt udfra tallene for skoleåret 2000/01 at drage endelige konklusioner om, hvilken betydning den ændrede visitationspraksis og forøgelse af det kommunale takstbeløb vil få på opgavefordelingen mellem amtskommunerne og kommunerne.

Dette forhold skal man også tage i betragtning, når man sammenligner udviklingen over tid af udviklingen i elevtal samt foranstaltningsformer mm.

I publikationen indgår ikke oplysninger om børn, der endnu ikke har påbegyndt skolegangen, men som er henvist til specialpædagogisk bistand, iht. folkeskolelovens § 20, stk. 2.

Ministeriet har fra en række amter modtaget kommentarer til elevudviklingen mm.

I Storstrøms Amt er der nedsat et embedsmandsudvalg med repræsentanter fra amtet og kommunerne til at varetage overgangen til ny lovgivning. Udvalget udarbejdede bl.a. re- og visitationsprocedure, som blev accepteret af alle kommuner i amtet. Det påpeges, at der er en tendens til, at der sker oprettelse af centerklasser i stedet for gruppeintegration.

I Århus Amt er forklaringen på det relativt store fald primært begrundet i 2 forhold:

- Der var enighed mellem amt og kommuner, om at kommunerne i størst mulig omfang, skulle overtage de undervisningsopgaver, de i forvejen løste for amtet.
- Der var enighed mellem amt og kommuner om, at henvisning og visitation skulle planlægges, ud fra en forudsætning om, at lovændringen blev gennemført med virkning fra 1. august 2000.

I Nordjyllands Amt har amtet været mere opsøgende samtidig med, at kommunerne har visiteret mange børn til den vidtgående specialundervisning, som man ikke tidligere har kendt. Endvidere er der kommet en del her- og nu henvisninger med anmodning om placering af børn i amtets klasser. Det forøgede takstbeløb ser ikke ud til at have påvirket antallet af henvisninger.

Københavns Kommune påpeger i sine kommentarer, at København og Frederiksberg kommuner har en særstatus i forbindelse med omlægning, da de fortsat varetager både de primærkommunale som de amtskommunale opgaver. Den store stigning i elevtallet i Københavns Kommune er påvirket af, at elever på døgninstitutioner er medtalt for første gang.

## Udviklingen i den vidtgående specialundervisning.

I denne statistik gives et billede af udviklingen indenfor den vidtgående specialundervisning siden 1985. Udviklingen er beskrevet ud fra antallet af elever i de vidtgående foranstaltninger sammenholdt med det samlede antal 6 - 17 årige i de enkelte amter samt på landsplan..

### Metode

For at sikre et ens referencegrundlag for amternes oplysninger, er der anvendt baggrundstal fra Danmarks Statistik vedrørende antallet af børn og unge i den undervisningspligtige alder.

Herved undgår man de problemer der kan opstå ved at basere opgørelsen på de elever, der til enhver tid er elever i folkeskolen, idet alle relevante aldersgrupper medregnes, uanset om de er elever i grundskolen eller på anden måde opfylder undervisningspligten.

Målgruppen for analysen er således antallet af børn og unge i alderen 6-16 år per 1. januar i hvert af årene fra 1985 til og med 2000. Disse vil alt andet lige være dem, som per 1. september samme år udgjorde de 7-17 årige, som var undervisningspligtige.

Herved medregnes i alt 11 årgange. Dette er gjort fordi en stor del af de elever, som modtager vidtgående specialundervisning afslutter grundskolen med et 11. skoleår i 10. klasse. Et udgangspunkt i 10 årgange vil derfor give en for høj frekvens, mens det valgte grundlag giver en lidt for lav frekvens, fordi ikke alle modtager 11 års skolegang.

For at opnå så stor nøjagtighed som muligt i totalopgørelsen over antallet af elever i den vidtgående specialundervisning, er der også udregnet en frekvens, for de elever, der modtager undervisning på ved private grundskoler, som tilbyder vidtgående specialundervisning på linie med folkeskolen. Disse frekvenser fremgår af Tabel 7 i denne statistik.

For nogle amter mangler oplysningerne fra de tidligste år. De beregninger, som er foretaget for de år, hvor oplysningerne mangler, er alene baseret på, hvad der er indberettet. Der er dog i alle tilfælde tale om en god repræsentation.

Der er også tale om forskellig praksis fra amt til amt på hvordan man har opgjort undervisningen. Desuden er registreringen vedrørende skoleåret 2000/01 påvirket af det ændrede regelsæt, der trådte i kraft pr. 1. august 2000. Derfor bør direkte sammenligninger mellem amterne foretages med varsomhed.

Det skal understreges, at de beregninger, som ligger til grund for Tabellerne 8, 9, 10 og 11 alene er baseret på elever i folkeskolens vidtgående specialundervisning, og derfor ikke omfatter elever i private grundskoler og på efterskoler.

**Tabel 1 Antal børn og unge i alderen 6-16 år. Danmarks Statistiks folketælling pr. 1. januar i hvert af årene 1985-2000**

| Område/år             | 1985   | 1986   | 1987   | 1988   | 1989   | 1990   | 1991   | 1992   | 1993   |
|-----------------------|--------|--------|--------|--------|--------|--------|--------|--------|--------|
| Københavns Amt        | 89981  | 87172  | 85054  | 82597  | 79510  | 75691  | 74516  | 72786  | 71398  |
| Frederiksborg Amt     | 58060  | 56701  | 55483  | 53764  | 51565  | 49475  | 47681  | 46258  | 44784  |
| Roskilde Amt          | 37791  | 36893  | 36025  | 34698  | 33321  | 31641  | 30427  | 29360  | 28317  |
| Vestsjællands Amt     | 44069  | 43523  | 42694  | 41916  | 40809  | 39552  | 38626  | 37730  | 37122  |
| Storstrøms Amt        | 38225  | 37624  | 37236  | 36740  | 35496  | 35544  | 33760  | 33000  | 32177  |
| Bornholms Amt         | 7118   | 7102   | 7011   | 8893   | 6983   | 6705   | 6526   | 6323   | 6219   |
| Fyns Amt              | 69474  | 68316  | 67354  | 65888  | 63843  | 61751  | 60252  | 58970  | 57649  |
| Sønderjyllands Amt    | 40183  | 39605  | 39001  | 38428  | 37713  | 36808  | 36176  | 35473  | 34795  |
| Ribe Amt              | 35804  | 35476  | 35051  | 34679  | 33867  | 32988  | 32259  | 31746  | 31143  |
| Vejle Amt             | 53192  | 52180  | 51292  | 50211  | 48938  | 47247  | 45937  | 44913  | 43867  |
| Ringkjøbing Amt       | 46198  | 45471  | 44944  | 44199  | 43271  | 42140  | 41055  | 40092  | 38967  |
| Århus Amt             | 91939  | 90528  | 89010  | 87086  | 84441  | 81729  | 79437  | 77759  | 76121  |
| Viborg Amt            | 37750  | 37384  | 36968  | 36322  | 35397  | 34208  | 33493  | 32862  | 32220  |
| Nordjyllands Amt      | 79944  | 74240  | 73229  | 72050  | 70520  | 68503  | 67090  | 65700  | 64258  |
| Københavns Kommune    | 38753  | 37822  | 37298  | 36790  | 35773  | 34850  | 34066  | 33467  | 33060  |
| Frederiksberg Kommune | 6934   | 6723   | 6540   | 6377   | 6087   | 5872   | 5701   | 5540   | 5446   |
| i alt                 | 775415 | 756760 | 744190 | 730638 | 707534 | 684704 | 667002 | 651979 | 637543 |

| Område/år          | 1994  | 1995  | 1996  | 1997  | 1998  | 1999  | 2000  |
|--------------------|-------|-------|-------|-------|-------|-------|-------|
| Københavns Amt     | 71251 | 71836 | 72685 | 73955 | 75226 | 77401 | 79390 |
| Frederiksborg Amt  | 44220 | 44311 | 44719 | 45569 | 46478 | 48038 | 49761 |
| Roskilde Amt       | 27838 | 27673 | 27711 | 28105 | 28578 | 29674 | 30631 |
| Vestsjællands Amt  | 36709 | 36545 | 36626 | 37100 | 37381 | 38541 | 39620 |
| Storstrøms Amt     | 31571 | 31427 | 31649 | 31814 | 32023 | 32624 | 33000 |
| Bornholms Amt      | 6137  | 6076  | 6082  | 6048  | 6060  | 6021  | 6031  |
| Fyns Amt           | 56612 | 56273 | 56505 | 57203 | 57708 | 58990 | 60264 |
| Sønderjyllands Amt | 34518 | 34300 | 34402 | 34725 | 34846 | 35413 | 35863 |
| Ribe Amt           | 30826 | 30620 | 30705 | 30873 | 31114 | 31751 | 32249 |
| Vejle Amt          | 43123 | 42862 | 43136 | 43668 | 44321 | 45312 | 46296 |
| Ringkjøbing Amt    | 38227 | 37823 | 37845 | 37784 | 38104 | 38748 | 39139 |
| Århus Amt          | 75227 | 75128 | 75762 | 76664 | 77868 | 79899 | 81644 |

|                       |        |        |        |        |        |        |        |
|-----------------------|--------|--------|--------|--------|--------|--------|--------|
| Viborg Amt            | 31860  | 31457  | 31567  | 31686  | 31934  | 32443  | 33027  |
| Nordjyllands Amt      | 63348  | 62715  | 62881  | 63031  | 63519  | 64655  | 65659  |
| Københavns Kommune    | 32905  | 33589  | 34639  | 35609  | 36712  | 37998  | 39408  |
| Frederiksberg Kommune | 5402   | 5358   | 5383   | 5498   | 5698   | 5900   | 6077   |
| i alt                 | 629774 | 627993 | 632297 | 639332 | 647570 | 663408 | 678059 |

Ud fra Tabel 1 kan man se, at antallet af 6 – 16 i perioden 1985-1995 faldt med 145.412 eller 19 pct. Fra 1995-2000 steg det samlede antal 6 – 16 årige med 7,9 pct.

**Tabel 2 Antal børn og unge i vidtgående specialundervisning i folkeskolens 1. – 10. klasse.**

| Område/år             | 84/85 | 85/86 | 86/87 | 87/88 | 88/89 | 89/90 | 90/91 | 92/93 | 93/94 | 94/95 | 95/96 | 96/97 | 97/98 | 98/99 | 99/00 | 00/01 |
|-----------------------|-------|-------|-------|-------|-------|-------|-------|-------|-------|-------|-------|-------|-------|-------|-------|-------|
| Københavns Amt        | 839   | 844   | 848   | 876   | 776   | 784   | 750   | 775   | 782   | 818   | 848   | 862   | 983   | 1047  | 1061  | 1039  |
| Frederiksborg Amt     | 513   | 508   | 525   | 516   | 530   | 494   | 462   | 465   | 497   | 467   | 418   | 486   | 520   | 580   | 599   | 559   |
| Roskilde Amt          |       |       | 365   | 331   | 317   | 307   | 289   | 263   | 303   | 289   | 333   | 372   | 350   | 373   | 379   | 322   |
| Vestsjællands Amt     |       |       |       |       |       |       |       |       |       | 276   | 364   | 416   | 453   | 496   | 528   | 563   |
| Storstrøms Amt        | 312   | 295   | 291   | 270   | 273   | 270   | 272   | 296   | 295   | 295   | 306   | 329   | 350   | 358   | 368   | 381   |
| Bornholms Amt         | 56    | 55    | 55    | 65    | 59    | 60    | 60    | 57    | 65    | 59    | 75    | 73    | 77    | 77    | 89    | 56    |
| Fyns Amt              | 509   | 539   | 548   | 557   | 572   | 571   | 573   | 595   | 577   | 613   | 665   | 660   | 725   | 725   | 844   | 980   |
| Sønderjyllands Amt    | 320   | 307   | 315   | 325   | 322   | 338   | 332   | 350   | 323   | 306   | 337   | 341   | 371   | 371   | 389   | 379   |
| Ribe Amt              | 316   | 306   | 293   | 304   | 277   | 282   | 257   | 254   | 266   | 291   | 297   | 304   | 311   | 311   | 339   | 328   |
| Vejle Amt             |       |       |       |       | 421   | 429   | 450   | 468   | 455   | 458   | 495   | 569   | 566   | 566   | 728   | 761   |
| Ringkøbing Amt        |       |       |       |       | 250   | 246   | 233   | 222   | 239   | 235   | 276   | 307   | 328   | 338   | 404   | 428   |
| Århus Amt             | 787   | 803   | 794   | 803   | 797   | 786   | 795   | 843   | 868   | 931   | 1033  | 1133  | 1196  | 1196  | 1335  | 781   |
| Viborg Amt            | 317   | 311   | 295   | 283   | 260   | 263   | 271   | 282   | 286   | 304   | 330   | 339   | 394   | 394   | 478   | 319   |
| Nordjyllands Amt      | 581   | 605   | 614   | 589   | 599   | 600   | 638   | 709   | 699   | 746   | 801   | 771   | 779   | 779   | 833   | 714   |
| Københavns Kommune    |       |       |       |       | 398   | 399   | 402   | 405   | 411   | 390   | 422   | 540   | 588   | 588   | 670   | 953   |
| Frederiksberg kommune |       |       |       | 43    | 43    | 57    | 57    | 46    | 47    | 46    | 56    | 53    | 63    | 63    | 78    | 75    |
| I alt                 | 4550  | 4573  | 4942  | 4962  | 5894  | 5886  | 5831  | 6030  | 6114  | 6524  | 7056  | 7555  | 8064  | 8814  | 9122  | 8636  |
| Korrigeret            | 6436  | 6584  | 6551  | 6503  | 6226  | 6239  | 6203  | 6389  | 6503  |       |       |       |       |       |       |       |

\* Vestsjællands Amt indsendte ikke oplysninger for 1999, hvorfor antallet af elever i 1999 er udregnet på baggrund af landstallene.

Tabel 2 viser indberetningerne af antal elever i vidtgående specialundervisning i folkeskolens 1.- 10. klasser fra de enkelte amter.

Den korrigerede sum i Tabel 2 ovenfor er beregnet på grundlag af den gennemsnitlige landsfrekvens jf. Tabel 3. I denne sum indgår således et antal elever for hvert af de amter, der ikke har oplyst antallet af elever, beregnet på grundlag af landsfrekvensen i det pågældende år i forhold til det samlede antal 6-16 årige i amtet. Således er antallet af elever i eksempelvis Roskilde Amt for 1985 beregnet til 314 elever svarende til 0,83 pct. af de 37.791 6-16 årige, der er registreret i amtet for det år.

Fra 1985/86 til 1995/96 faldt det samlede elevtal i folkeskolen med 19 pct. på trods af dette markante fald steg antallet af elever i den vidtgående specialundervisning med 10 pct. samme periode. Fra 1996/97 til 2000/01 er elevtallet steget med 7,1 pct. I samme periode er antallet af elever i vidtgående specialundervisning steget med ca. 14 pct.

I hele perioden 1985/86 til 2000/01 er elevtallet i folkeskolens 1.-10.klasser faldet med ca. 15 pct. I samme periode er antallet af elever, der modtager vidtgående specialundervisning steget fra 6584 til 8636 eller 31 pct. Fra 1999/00 til 2000/01 er der et fald på ca. 6 pct. i gruppen af specialundervisnings-elever. Det er endnu for tidligt at sige om der er tale om en tendens som følge af den ændrede lovgivning på området.

De endelige opgørelser for folkeskolens elevtal foreligger endnu ikke for skoleåret 2000/01, men det må forventes at de vil vise en yderligere stigning i elevtallet. En foreløbig opgørelse viser en lille stigning på 5535 elever, eller 1 pct. Skoleåret 2000/01 er således det første, hvor man har en faldende gruppe elever, der modtager vidtgående specialundervisning, og samtidig en vækst i det samlede elevtal.

**Figur 1 Elever i folkeskolens vidtgående specialundervisning 1-10 klasse og det samlede antal 6-16 årige. Indeks 1995 = 100**

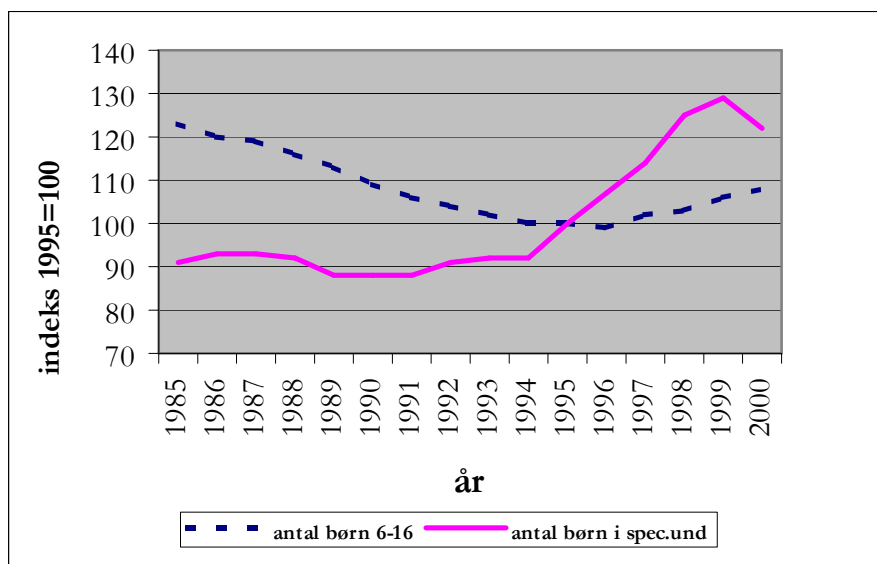

En del af stigningen i antallet af elever i en vidtgående specialundervisning kan henføres til naturlige årsager så som ændringer i registreringen, justering af elevtal m.v., men sådanne forhold kan ikke forklare den markante tendens, som fremgår af kurven. At kurven ”knækker”, og viser et fald i antallet af specialundervisnings elever, hænger formodentlig sammen med de nye finansieringsregler på området.

### Udviklingen i frekvensen af elever i vidtgående specialundervisning

I Tabel 3 nedenfor er udregnet en frekvens, som viser antallet af børn i den vidtgående specialundervisning i procent af det samlede antal børn og unge i aldersgruppen 1.-10.klasse fordelt på amter. Tabel-

lens sidste kolonne viser ændringen i procent fra den første registrering i det pågældende amt til registreringen for 2000.

**Tabel 3 Frekvensen af elever i vidtgående specialundervisning i folkeskolens 1. – 10 klasse**

| år                 | 85/86 | 86/87 | 87/88 | 88/89 | 89/90 | 90/91 | 91/92 | 92/93 | 93/94 | 94/95 | 95/96 | 96/97 | 97/98 | 98/99 | 99/00 | 00/01 | ændring % |
|--------------------|-------|-------|-------|-------|-------|-------|-------|-------|-------|-------|-------|-------|-------|-------|-------|-------|-----------|
| Københavns Amt     | 0,93  | 0,97  | 1,00  | 1,06  | 0,98  | 1,02  | 1,01  | 1,06  | 1,10  | 1,15  | 1,18  | 1,19  | 1,33  | 1,39  | 1,37  | 1,31  | 41,00     |
| Frederiksborg Amt  | 0,88  | 0,90  | 0,95  | 0,95  | 1,03  | 1,00  | 0,97  | 1,01  | 1,11  | 1,06  | 0,94  | 1,09  | 1,14  | 1,25  | 1,25  | 1,10  | 25,00     |
| Roskilde Amt       |       |       | 1,01  | 0,95  | 0,95  | 0,97  | 0,95  | 0,90  | 1,07  | 1,04  | 1,20  | 1,34  | 1,25  | 1,31  | 1,28  | 1,05  | 1,90      |
| Vestsjællands Amt  |       |       |       |       |       |       |       |       |       | 0,75  | 1,00  | 1,14  | 1,22  | 1,33  | 1,37  | 1,42  | 89,30     |
| Storstrøms Amt     | 0,82  | 0,78  | 0,78  | 0,74  | 0,77  | 0,78  | 0,81  | 0,90  | 0,92  | 0,93  | 0,97  | 1,04  | 1,11  | 1,12  | 1,13  | 1,15  | 40,20     |
| Bornholms Amt      | 0,79  | 0,77  | 0,78  | 0,93  | 0,86  | 0,89  | 0,92  | 0,90  | 1,05  | 1,12  | 1,23  | 1,20  | 1,27  | 1,35  | 1,48  | 0,93  | 17,70     |
| Fyns Amt           | 0,73  | 0,79  | 0,81  | 0,85  | 0,85  | 0,92  | 0,95  | 1,01  | 1,00  | 1,08  | 1,18  | 1,17  | 1,27  | 1,41  | 1,43  | 1,63  | 123,30    |
| Sønderjyllands Amt | 0,8   | 0,78  | 0,81  | 0,85  | 0,85  | 0,92  | 0,92  | 0,99  | 0,93  | 0,86  | 0,98  | 0,99  | 1,07  | 1,04  | 1,1   | 1,06  | 32,50     |
| Ribe Amt           | 0,88  | 0,86  | 0,84  | 0,88  | 0,82  | 0,85  | 0,8   | 0,80  | 0,85  | 0,94  | 0,97  | 0,99  | 1,01  | 1,08  | 1,07  | 1,02  | 16,00     |
| Vejle Amt          |       |       |       |       | 0,86  | 0,91  | 0,98  | 1,04  | 1,04  | 1,06  | 1,15  | 1,32  | 1,30  | 1,32  | 1,61  | 1,64  | 90,70     |
| Ringkøbing Amt     |       |       |       |       | 0,58  | 0,58  | 0,57  | 0,55  | 0,61  | 0,61  | 0,73  | 0,81  | 0,89  | 0,96  | 1,04  | 1,10  | 89,70     |
| Århus Amt          | 0,86  | 0,89  | 0,89  | 0,92  | 0,94  | 0,96  | 1,00  | 1,08  | 1,14  | 1,24  | 1,37  | 1,5   | 1,56  | 1,66  | 1,67  | 1,00  | 16,30     |
| Viborg Amt         | 0,84  | 0,83  | 0,80  | 0,78  | 0,73  | 0,77  | 0,81  | 0,86  | 0,89  | 0,93  | 1,05  | 1,07  | 1,24  | 1,36  | 1,47  | 1,00  | 19,00     |
| Nordjyllands Amt   | 0,78  | 0,81  | 0,84  | 0,82  | 0,85  | 0,88  | 0,95  | 1,08  | 1,09  | 1,18  | 1,28  | 1,23  | 1,24  | 1,6   | 1,29  | 1,09  | 39,70     |
| København Kommune  |       |       |       |       | 1,11  | 1,14  | 1,18  | 1,21  | 1,24  | 1,19  | 1,26  | 1,56  | 1,65  | 1,64  | 1,76  | 2,40  | 116,20    |
| Frederiksborg      |       |       |       | 0,67  | 0,71  | 0,97  | 0,82  | 0,83  | 0,86  | 0,85  | 1,05  | 0,98  | 1,15  | 1,23  | 1,32  | 1,23  | 83,60     |
| landsgns.          | 0,83  | 0,87  | 0,88  | 0,89  | 0,88  | 0,91  | 0,93  | 0,98  | 1,02  | 1,04  | 1,12  | 1,19  | 1,26  | 1,36  | 1,38  | 1,26  | 51,80     |

\* Vestsjællands Amt indsendte ikke oplysninger for 1999, hvorfor frekvensen for 1999 er udregnet på baggrund af landstallene. Frekvensen er således regnet ud som det forrige års frekvens plus den gennemsnitlige landsstigning for 1999, som var på 0,04 %.

Som det fremgår af tabellen, er der store forskelle i såvel frekvens, frekvensudvikling mellem de enkelte amter.

De mest markante tal findes i Fyns Amt og i Københavns Kommune, hvor frekvensen er steget mere en 100 % siden udgangsåret. Kontrasten hertil er Roskilde og Bornholm, hvor det seneste års fald gør, at man her kun ligger hhv. 2 og 14 % over udgangsåret.



I forhold til frekvensen ligger Københavns Kommune i top med en frekvens på 2,4, efterfulgt af Fyns Amt og Vejle Amt med 1,6. Det er desuden interessant at se, at frekvensen i visse amter er faldet markant det seneste år.

Således er eksempelvis frekvensen på Bornholm faldet fra 1,48 til 0,9, hvilket gør at amtet nu har den laveste frekvens. Man skal dog som tidligere nævnt være varsom med at sammenligne på tværs af amterne og over årene, idet indberetningsstrukturen har ændret sig flere gange undervejs. Således er der for dette års indberetning medtaget børn anbragt på døgninstitutioner.

For visse amter har dette betydet at dette års tal forekommer væsentligt højere end tidligere.

For eksempel har denne justering betydet en noget højere frekvens end tidligere for Københavns Kommune, Fyns Amt og Vejle Amt, idet denne kategori af børn udgør hhv. 270, 45 og 58 børn.

Hvis man valgte ikke at medtage disse børn ville eksempelvis Københavns Kommune have en uændret frekvens i forhold til året før.

Desuden er der i amterne forskel på, hvilket år man startede med at registrere. Dette kan ikke udelukkes at resultere i, at visse amters procentuelle ændring er for lav, da landsgennemsnittet steg de første par år.

**Figur 2 Frekvens 1985-2000**

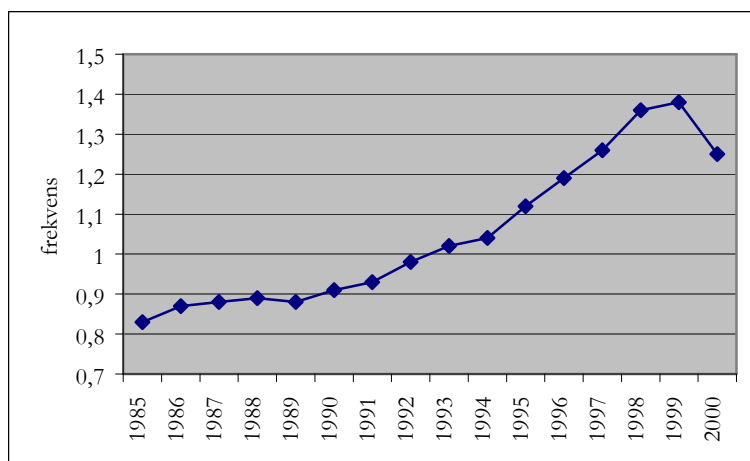

**Tabel 4 Udvikling i frekvensen af elever i vidtgående specialundervisning i folkeskolen.**

| Stigning                          | 86/87 | 87/88 | 88/89 | 89/90 | 90/91 | 91/92 | 92/93 | 93/94 | 94/95 | 95/96 | 96/97 | 97/98 | 98/99 | 99/00 | 00/01 |
|-----------------------------------|-------|-------|-------|-------|-------|-------|-------|-------|-------|-------|-------|-------|-------|-------|-------|
| Stigning i forhold til 85/86: Tal | 0,04  | 0,05  | 0,06  | 0,05  | 0,08  | 0,1   | 0,15  | 0,19  | 0,21  | 0,29  | 0,36  | 0,43  | 0,53  | 0,55  | 0,38  |
| Stigning i forhold til 85/86 %    | 4,8%  | 6,0%  | 7,2%  | 6,0%  | 9,6%  | 12,0% | 18,1% | 22,9% | 25,3% | 34,9% | 51,8% | 51,8% | 63,9% | 66,3% | 51,8% |
| stigning fra år til år: tal       | 0,02  | 0,01  | 0,01  | -0,01 | 0,03  | 0,02  | 0,05  | 0,04  | 0,02  | 0,08  | 0,07  | 0,07  | 0,1   | 0,02  | -0,12 |

|                              |     |     |     |      |     |     |     |     |     |     |     |     |     |     |      |
|------------------------------|-----|-----|-----|------|-----|-----|-----|-----|-----|-----|-----|-----|-----|-----|------|
| stigning fra<br>år til år: % | 2,4 | 1,1 | 1,1 | -1,1 | 3,4 | 2,2 | 5,4 | 4,1 | 2,0 | 7,7 | 6,3 | 5,9 | 7,9 | 1,5 | -9,1 |
|------------------------------|-----|-----|-----|------|-----|-----|-----|-----|-----|-----|-----|-----|-----|-----|------|

Tablet 4 viser moderate stigninger til og med 1991/92. Derefter markante stigninger fra år til år indtil udviklingen stabiliseres, endda med et fald fra 1999/00 til 00/01.

**Tablet 5 Antallet af elever, som modtager særlig tilrettelagt specialundervisning ved frie grundskoler**

| Område/år             | 95/96 | 96/97 | 97/98 | 98/99 | 99/00 | 00/01 |
|-----------------------|-------|-------|-------|-------|-------|-------|
| Københavns Amt        | 29    | 37    | 30    | 35    | 41    | 41    |
| Frederiksborg Amt     | 22    | 19    | 20    | 17    | 24    | 24    |
| Roskilde Amt          | 7     | 8     | 10    | 9     | 11    | 12    |
| Vestsjællands Amt     | 16    | 20    | 19    | 17    | 22    | 28    |
| Storstrøms Amt        | 2     | 3     | 5     | 4     | 4     | 3     |
| Bornholms Amt         | 3     | 3     | 1     | 2     | 3     | 6     |
| Fyns Amt              | 65    | 67    | 80    | 85    | 81    | 88    |
| Sønderjyllands Amt    | 11    | 14    | 16    | 19    | 20    | 19    |
| Ribe Amt              | 5     | 4     | 3     | 3     | 1     | 4     |
| Vejle Amt             | 26    | 22    | 25    | 22    | 30    | 29    |
| Ringkjøbing Amt       | 8     | 8     | 13    | 14    | 13    | 10    |
| Århus Amt             | 68    | 61    | 50    | 57    | 65    | 69    |
| Viborg Amt            | 2     | 4     | 4     | 3     | 6     | 6     |
| Nordjyllands Amt      | 18    | 22    | 28    | 21    | 31    | 31    |
| Københavns Kommune    | 30    | 21    | 25    | 27    | 28    | 37    |
| Frederiksberg Kommune | 6     | 6     | 7     | 4     | 5     | 2     |
| i alt                 | 318   | 319   | 335   | 339   | 385   | 409   |
| Frekvens              | 0,50  | 0,45  | 0,47  | 0,47  | 0,51  |       |

- Tallene kan ikke umiddelbart sammenlignes med tidligere udgaver af ”Folkeskolens vidtgående specialundervisning”. Tallene i denne udgave er baseret på oplysninger om de af ministeriet visiterede elever i frie grundskoler.

Tablet 5 viser, at antallet af elever, der modtager særlig støtte ved private skoler siden 1993/94 har været svagt stigende.

**Tabel 6 Oversigt over de hyppigst anvendte tilbud i folkeskolens vidtgående specialundervisning i udvalgt skoleår: 1.-10. klasse.**

| År                 | 84/85          |                 |         | 90/91          |                 |         | 95/96          |                 |         | 97/98          |                 |         | 98/99          |                 |         | 00/01          |                 |         | Under<br>visning<br>på<br>op-<br>holds-<br>sted |
|--------------------|----------------|-----------------|---------|----------------|-----------------|---------|----------------|-----------------|---------|----------------|-----------------|---------|----------------|-----------------|---------|----------------|-----------------|---------|---|
|                    | spec.<br>skole | spec.<br>klasse | Integr. | spec.<br>skole | spec.<br>klasse | Integr. | spec.<br>skole | spec.<br>klasse | Integr. | spec.<br>skole | spec.<br>klasse | Integr. | spec.<br>skole | spec.<br>klasse | Integr. | spec.<br>skole | spec.<br>klasse | Integr. |   |
| København Kommune  |                |                 |         | 265            | 116             | 21      | 273            | 234             | 33      | 284            | 278             | 39      | 297            | 321             | 52      | 290            | 327             | 66      | 270   |
| Frederiksberg      |                |                 |         | 39             | 3               | 5       | 43             | 3               | 7       | 60             | 2               | 8       | 45             | 10              |         | 52             | 9               | 14      | 0   |
| København Amt      | 474            | 108             | 257     | 485            | 69              | 196     | 481            | 92              | 289     | 537            | 333             | 177     | 503            | 342             | 216     | 493            | 338             | 163     | 39  |
| Frederiksborg Amt  | 209            | 184             | 120     | 163            | 138             | 161     | 246            | 137             | 101     | 271            | 196             | 113     | 275            | 270             | 117     | 288            | 223             | 43      | 5   |
| Roskilde Amt       |                |                 |         | 94             | 135             | 60      | 105            | 165             | 102     | 72             | 180             | 102     | 90             | 175             | 114     | 86             | 128             | 108     | 19  |
| Vestsjællands Amt  |                |                 |         |                |                 |         | 235            | 119             | 62      | 267            | 154             | 75      | 298            | 164             | 65      | 332            | 206             | 71      | 18  |
| Storstrøms Amt     | 145            | 77              | 90      | 82             | 117             | 73      | 4              | 207             | 118     | 3              | 237             | 103     | 1              | 249             | 95      | 0              | 285             | 70      | 26  |
| Bornholms Amt      | 33             | 2               | 21      | 31             | 8               | 21      | 37             | 10              | 26      | 37             | 13              | 32      | 43             | 16              | 30      | 40             | 9               | 6       | 3   |
| Fyns Amt           | 302            | 140             | 67      | 345            | 148             | 80      | 371            | 228             | 61      | 470            | 241             | 103     | 492            | 233             | 107     | 677            | 158             | 100     | 45  |
| Sønderjyllands Amt | 151            | 94              | 95      | 131            | 132             | 69      | 147            | 130             | 64      | 239            | 49              | 67      | 255            | 60              | 74      | 266            | 47              | 66      | 0   |
| Ribe Amt           | 110            | 157             | 49      | 98             | 130             | 29      | 56             | 219             | 24      | 63             | 240             | 27      | 61             | 238             | 35      | 45             | 262             | 19      | 2   |
| Vejle Amt          |                |                 |         | 196            | 191             | 63      | 215            | 260             | 94      | 223            | 249             | 88      | 321            | 320             | 87      | 318            | 317             | 68      | 58  |
| Ringkøbing Amt     |                |                 |         | 83             | 128             | 22      | 115            | 158             | 34      | 125            | 202             | 34      | 141            | 227             | 36      | 136            | 254             | 33      | 5   |
| Århus Amt          | 162            | 325             | 286     | 232            | 300             | 169     | 463            | 347             | 323     | 493            | 375             | 379     | 582            | 356             | 392     | 629            | 74              | 32      | 46  |
| Viborg Amt         | 195            | 73              | 49      | 144            | 109             | 18      | 161            | 152             | 26      | 164            | 237             | 34      | 158            | 292             | 28      | 190            | 106             | 17      | 6   |
| Nordjyllands Amt   | 254            | 194             | 133     | 249            | 278             | 111     | 223            | 443             | 105     | 230            | 540             | 248     | 231            | 505             | 97      | 220            | 478             | 12      | 4   |
| antal i alt        | 2035           | 1354            | 1167    | 2637           | 2002            | 1098    | 3175           | 2904            | 1469    | 3538           | 3526            | 1629    | 3793           | 3273            | 1559    | 4058           | 3221            | 888     | 546   |

- NB: Summen af elever i tabel 6 stemmer ikke altid med antallet af elever opgjort i tabel 2. Det skyldes bl.a., at der kun er medtaget de hyppigst forekommende tilbud.

Tabel 6 viser i hvilken foranstaltning eleverne i den vidtgående specialundervisning i folkeskolen tilgodeses i udvalgte år. Langt hovedparten af de ca. 8600 elever, som er omfattet af denne undervisning er elever enten i en specialscole, en specialklasse ved et undervisningscenter eller en folkescole eller enkeltintegreret i en almindelig folkescoleklasse.

Der er nu stort set balance mellem antallet af elever i specialscole og elever i specialklasser, mens andelen, der undervises som enkeltintegrerede elever er faldende.

**Tabel 7 Procentfordelingen af elever indenfor de tre specialundervisningskategorier jf. Tabel 6**

| Foranstaltning/år         | 85/86 | 87/88 | 89/90 | 91/92 | 93/94 | 95/96 | 97/98 | 98/99 | 99/00 | 00/01 |
|---------------------------|-------|-------|-------|-------|-------|-------|-------|-------|-------|-------|
| Specialskoler             | 46    | 46    | 48    | 46    | 43    | 41    | 43    | 40    | 42    | 45    |
| Specialklasser            | 30    | 30    | 32    | 35    | 36    | 38    | 36    | 40    | 41    | 35    |
| Integrerede i alm. Skoler | 24    | 24    | 20    | 19    | 21    | 21    | 17    | 18    | 17    | 15    |

\* For skoleåret 2000 er der opgjort hvor mange, der modtager undervisning på opholdssted. Derfor giver tallene i kategorierne kun 94 %, da 6 % modtog denne type specialundervisning. For visse af de øvrige år indgår desuden en restkategori ”andet”, som gør at summen ikke alle steder udgør 100.

**Tabel 8 Elevfrekvensen på de tre tilbud \***

| Foranstaltning/år                  | 85/86 | 87/88 | 89/90 | 91/92 | 93/94 | 95/96 | 97/98 | 98/99 | 99/00 | 00/01 |
|------------------------------------|-------|-------|-------|-------|-------|-------|-------|-------|-------|-------|
| Specialskoler                      | 0,37  | 0,40  | 0,41  | 0,42  | 0,43  | 0,46  | 0,54  | 0,54  | 0,58  | 0,59  |
| specialklasser                     | 0,25  | 0,26  | 0,28  | 0,32  | 0,36  | 0,42  | 0,46  | 0,54  | 0,57  | 0,46  |
| integrerede. i alm. skoler         | 0,19  | 0,20  | 0,18  | 0,17  | 0,21  | 0,23  | 0,22  | 0,23  | 0,23  | 0,19  |
| Undervisning på opholdssted        |       |       |       |       |       |       |       |       |       | 0,08  |
| Frekvens i pct. af alle 7-17 årige | 0,83  | 0,87  | 0,88  | 0,93  | 1,02  | 1,12  | 1,26  | 1,36  | 1,38  | 1,32  |

Frekvensen for 2000 er beregnet for de 4 kategorier jf. skema 7.

**Tabel 9 Den procentvise fordeling af eleverne i folkeskolens vidtgående specialundervisning på årgang/klassetrin relateret til elevens fødselsår.**

| Klasse/årgang         | 0=94 | 1=93 | 2=92 | 3=91 | 4=90 | 5=89 | 6=88 | 7=87 | 8=86 | 9=85 | 10=84 | 11=83 |
|-----------------------|------|------|------|------|------|------|------|------|------|------|-------|-------|
| Københavns Amt        | 1,9  | 10   | 9,3  | 8,6  | 11,4 | 11,2 | 10,7 | 12   | 10,9 | 8,8  | 5,1   | 0,0   |
| Frederiksborg Amt     | 2,6  | 15,6 | 9,1  | 7,8  | 10,4 | 5,2  | 9,1  | 10,4 | 9,1  | 6,5  | 9,1   | 5,2   |
| Roskilde Amt          | 6,3  | 11,6 | 9,4  | 10,3 | 9,4  | 14,7 | 8,1  | 10   | 11   | 6,3  | 5,9   | 3,1   |
| Vestsjællands Amt     |      |      |      |      |      |      |      |      |      |      |       |       |
| Storstrøms Amt        | 2,3  | 7,7  | 9,8  | 11,1 | 14,7 | 10,3 | 10,1 | 8,5  | 6,2  | 8,5  | 8,2   | 2,8   |
| Bornholms Amt         | 1,6  | 7,9  | 4,8  | 12,7 | 8,0  | 11,0 | 12,7 | 12,7 | 6,3  | 4,8  | 6,3   | 11,0  |
| Fyns Amt              | 3,5  | 10,5 | 11,3 | 12,2 | 11,3 | 8,8  | 10,7 | 8,5  | 9,0  | 4,7  | 5,0   | 4,3   |
| Sønderjyllands Amt    | 8,5  | 11,6 | 11,4 | 8,7  | 11,3 | 9,9  | 9,4  | 6,8  | 7,5  | 6,8  | 5,8   | 2,4   |
| Ribe Amt              | 6,5  | 14,2 | 10,8 | 8,2  | 8,0  | 8,0  | 8,5  | 8,0  | 8,8  | 7,1  | 6,3   | 5,6   |
| Vejle Amt             | 3,4  | 8,6  | 10,0 | 11,3 | 10,6 | 7,5  | 11,3 | 8,1  | 7,2  | 8,6  | 5,8   | 4,9   |
| Ringkjøbing Amt       | 1,9  | 8,1  | 8,8  | 11,4 | 10,2 | 11,0 | 10,0 | 9,5  | 9,1  | 8,8  | 5,8   | 5,1   |
| Århus Amt             | 9,2  | 10,2 | 10,2 | 8,9  | 10,1 | 10,2 | 11,0 | 11,6 | 9,8  | 6,0  | 2,7   | 0,1   |
| Viborg Amt            | 4,0  | 10,9 | 7,5  | 10,3 | 9,7  | 10,6 | 10,6 | 11,2 | 5,5  | 7,6  | 4,3   | 7,6   |
| Nordjyllands Amt      | 2,7  | 10,5 | 10,8 | 10,8 | 12,1 | 10,8 | 9,4  | 9,8  | 8,5  | 7,5  | 5,0   | 2,0   |
| Københavns Kommune    | 0,1  | 9,1  | 10,7 | 10,6 | 11,6 | 10,3 | 11,8 | 12,2 | 9,6  | 8,6  | 3,8   | 8,7   |
| Frederiksberg kommune | 3,8  | 11,9 | 11,7 | 9,0  | 1,3  | 12,2 | 12,2 | 9,8  | 9,8  | 6,9  | 1,1   | 0,6   |
| Landsgennemsnit 00/01 | 3,6  | 9,9  | 9,1  | 9,0  | 9,4  | 9,5  | 9,7  | 9,3  | 8,0  | 6,7  | 5,0   | 4,0   |
| snit 99               | 3,4  | 9,1  | 10,7 | 10,9 | 10,6 | 10,7 | 10,0 | 9,6  | 8,9  | 7,0  | 5,8   | 3,2   |
| snit 98               | 4,5  | 9,8  | 10,7 | 10,5 | 10,8 | 10,2 | 10,0 | 9,4  | 8,6  | 7,3  | 5,2   | 3,0   |
| snit 97               | 3,8  | 9,6  | 10,3 | 11,0 | 10,3 | 9,9  | 10,3 | 9,2  | 9,1  | 7,6  | 5,2   | 3,6   |

**Tabel 10. Den procentvise fordeling af elever i handicap kategorier i udvalgte skoleår.**

| fordelt på år                      | 85/86 | 91/92 | 95/96 | 96/97 | 97/98 | 98/99 | 99/00 | 00/01 |
|------------------------------------|-------|-------|-------|-------|-------|-------|-------|-------|
| Generelle indlæringsvanskeligheder | 42    | 44    | 44    | 44    | 43    | 39    | 42    | 53    |
| Adfærds/psykiske vanskeligheder    | 9     | 11    | 17    | 22    | 22    | 24    | 24    | 19    |
| Læse-,sprog-, tale-vanskeligheder  | 20    | 16    | 14    | 15    | 15    | 15    | 13    | 12    |
| Bev.vanskeligheder                 | 6     | 8     | 6     | 6     | 6     | 5     | 5     | 5     |
| Synsvanskeligheder                 | 1     | 2     | 2     | 2     | 2     | 2     | 2     | 3     |
| Hørevanskeligheder                 | 10    | 10    | 9     | 7     | 7     | 7     | 8     | 8     |
| Andet                              | 13    | 9     | 8     | 6     | 5     | 8     | 6     | 0     |
| Alle elever i 1-10.kl.             | 101   | 100   | 100   | 102   | 95    | 100   | 100   | 100   |

For 00/01 tallene gælder, at læse-, sprog-, tale-vanskeligheder kategorien dækker over to

kategorier i amternes indberetninger, nemlig ”svære læsevanskeligheder” og ”sprog,- tale- vanskeligheder”.

Figur 4 Den relative vækst indenfor de forskellige handicap kategorier

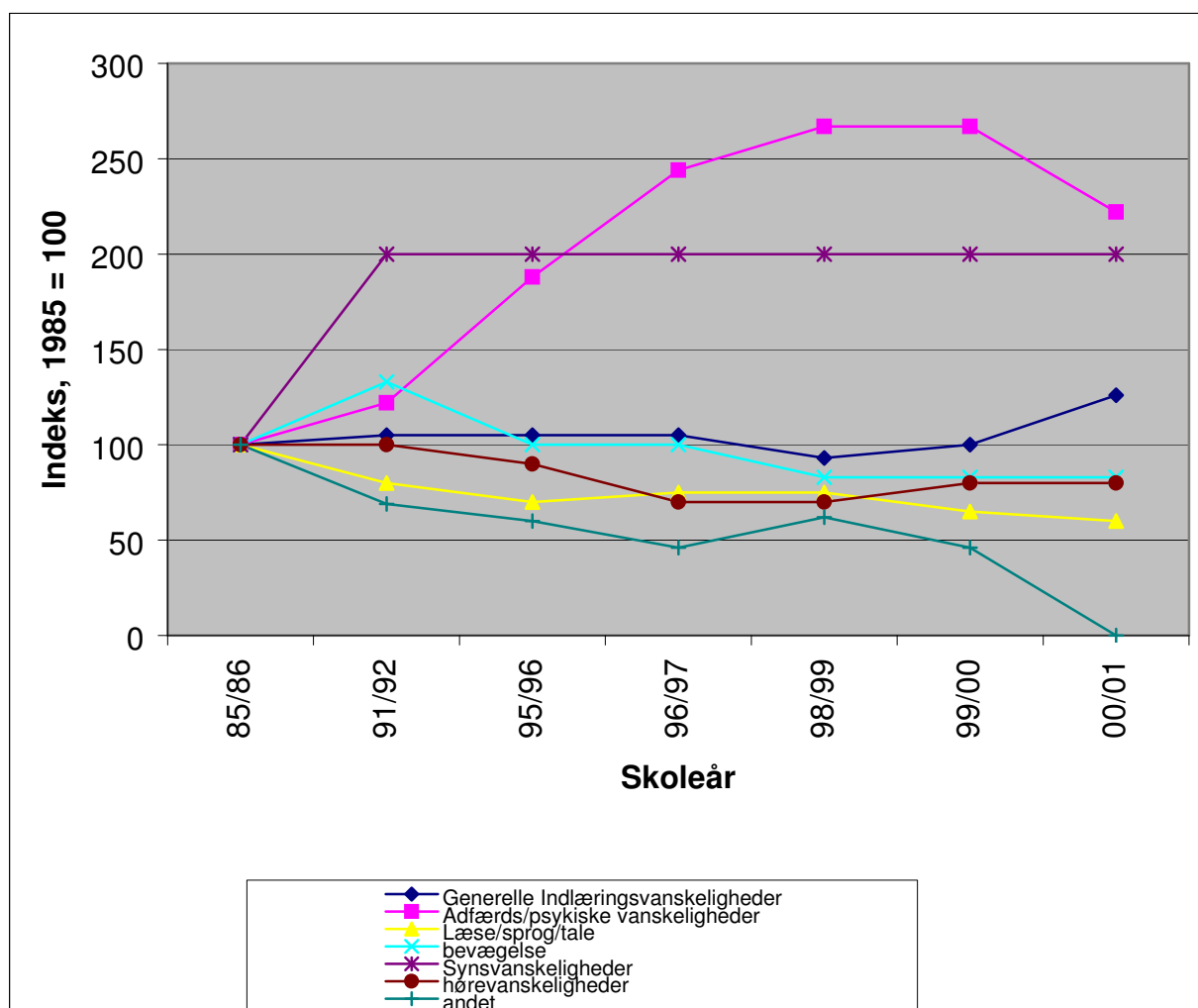

\* Udviklingen over årene er justeret i forhold til forrige udgave, da denne var fejlbehæftet.

#### **Følgende tendenser fremgår af Tabel 10 og figur 4.**

1. Andelen af elever med generelle indlæringsvanskeligheder har været nogenlunde konstant i gennem hele registreringsperioden. Denne gruppe er suverænt den største, og udgør over halvdelen af alle specialundervisningselever.
2. Andelen af elever med svære adfærds/psykiske vanskeligheder ser ud til at være toppet efter en periode med kraftig vækst. Andelen ligger dog stadig væsentligt over niveauet ved registreringsperiodens start.
3. Andelen af elever med læse/sprog/tale- vanskeligheder er næsten halveret siden registreringens start.
4. Andelen med bevægelsesvanskeligheder viser en svagt faldende tendens gennem årene, men da det er et relativt beskedent antal vil selv små udsving give relativt store udsving på indekset.
5. Andelen af elever med synsvanskeligheder er fordoblet fra 1985/86 til 1991/92. Forklaringen er bl.a. at amternes synskonsulent og andre ordninger udbyggedes i dette tidsrum. Disse elevers absolutte andel er dog stadig beskedent.
6. Andelen af hørehæmmede er faldet en smule siden 1985/86, men har de seneste år konstant ligget på omkring 7 % af det samlede antal specialundervisningselever.